TÉGÉMÁK

Školní časopis – číslo 2. - 2015/16

Slova pro básničku: srdce
úsměv
svět
motýl
květina

Téma: láska

Vajda: Dokončili jsme zase kapitolu. Písemku budeme psát ve čtvrtek.
Eva: Ale to jsou čarodějnice, ne?
Vajda: No a vy snad někam letíte?

Práce škol. parlamentu

Víte, že...?

Vtipy

Sportovní sekce

Školní akce

Žákovská tvorba

„Non schoale sed vitae discimus.
- Neučíme se pro školu, ale pro život.“
Seneca

Ohlédnutí za prvním pololetí školního roku

Toto vydání školního časopisu je celé jakýmsi ohlédnutím za tím, co jsme v první části školního roku dokázali. Krom již tradičních rubrik přinášíme reportáže z významných školních akcí nebo z akcí, kterých se naši spolužáci účastnili.

Máme za sebou:

-Slavnostní zahájení školního roku pod hruškou

-Přivítání prvňáčků

-Adaptační pobyt 1. a 9. ročníku

-Adaptační pobyt žáků 5. a 6. ročníku

-Besedu o školním stravování

-Adventní jarmark

-Mikuláš

-Návštěvu v Děcku

-Vánoční diskotéku

-Den naruby

-Lyžařský kurz 4. a 7. ročníku

Už teď víme, že jejich seznam není kompletní, jednak proto, že k nám vaše akce nedostanou, ale také proto, že než dojde k editace čísla, proběhnou další. V příštím čísle vás budeme informovat o úspěchu v soutěži v ruském jazyce Vojty Štěpána.

Řada z vás se podílí na věcech, které se k nám nedostanou a je škoda, že o nich nevíme. Zvěte nás. Podělte se s námi o vaše úspěchy, rádi otiskneme. Stačí jenom příjít za Radkem z 9. třídy. Neradi bychom, aby naše úsilí bylo spojené s tvorbou časopisu skončilo vydáním čísla, rádi bychom, aby školní časopis byl pro vás zajímavý a chtěli byste si ho číst. Proto nám můžete taky časopis okomentovat, nebo donést náměty Honzovi z 9. třídy

Radek David, RR

Práce školního parlamentu

Pořádali jsme soutěž výzdoby třídy. Dělali jsme to hlavně za účelem pěkné výzdoby tříd na školní jarmark. Výzdoba se povedla asi všem třídám a výherci byli také za vše odměněni. Krásná výzdoba tříd dodala vánočnímu jarmarku pořádnou atmosféru a slyšel jsem spoustu lidí, co si ty třídy pochvalovali.

Peníze utržené z jarmarku, byl školní parlament předat do Nového Jičína přesněji do charity Děcko. Ředitel charity nás provedl speciální školou, přímo určenou pro děti s různým postižením. Prošli s námi celou školou a předvedli nám výuku těchto dětí. Ukázali nám také pomůcky k přemisťování dětí a nakonec jsme si s dětmi "zazpívali ".

Celá prohlídka trvala skoro 4 vyučovací hodiny a bylo to někdy až srdceryvné. Příběhy těch dětí, které byly na vozíčku nebo byly slepé. Můžu říct, že jsem si odtud odnesl hodně zajímavou zkušenost.

Připravili jsme taky vyučovací Den na ruby. Velmi celý parlament potěšilo, že na něj byly dobré ohlasy.

Školní parlament také pořádal Novoroční vybíjenou. Která se opět líbila.

Také připravujeme velkou akci společně s městským parlamentem. Touto akcí bude Miss a Missák školy. Vybraní lidé postoupí do celoměstské kola, ve kterém budou zastoupeni zástupci všech škol ve Studénce. Bude to asi největší akce, kterou bude školní a městský parlament letos pořádat. Bude totiž druhý ročník téhle akce a doufám, že se akce povede jako loni.

Radek David, RR

Den naruby

Dne 22. 12. 2015 se na naší škole uskutečnila akce „Den naruby“. Této akce se zúčastnily páté třídy a celý druhý stupeň. Den spočíval v tom, že několik žáků z každé třídy připravilo program pro své spolužáky. Měli jsme tak příležitost, podělit se s ostatními o své zájmy a vyzkoušet si, jaké to je učit ostatní. Já osobně jsem se dvěma spolužáky učila dvě hodiny. Naše hodina měla název Fyzikální pokusy. Myslím si, že se nám hodina povedla. Nejvíce se hodina podle mě líbila žákům z páté třídy, protože fyziku ještě nemají a bylo to pro ně něco nového. Mezi další vyučovací hodiny patřily například: Vánoce, Military, Pavouci, Bitva u Stalingradu, Tanky atd. Poté co jsem odučila svou hodinu, navštívila jsem hodinu o Vánocích, Tancích a Military. Všechny hodiny se mi líbily a dozvěděla jsem se hodně nových informací. Vánoce byly o tradicích v různých zemích a poslouchali jsme i zahraniční koledy. Military byly hodně zajímavé, kluci přinesli zbraně a maskáče. Popisovali zbraně, ukázali nám, co kde na zbraních je a k čemu se to používá. Bylo vidět, že tomu hodně rozumí.

Poslední hodina, na které jsem byla, byla o Tancích. Kluky chválím, protože byli mezi učiteli nejmladší – sedmáci a hodina se jim povedla. Chtěla bych poděkovat všem učitelům, kteří nám tuto akci pomohli zrealizovat a podíleli se na přípravě hodin. Ze začátku byly přípravy náročné, ale nakonec se celá akce povedla a stálo to za to.

Ivona Musílková, 8. třída

Vybíráme ze zpětných vazeb

Na kolik procent hodnotíte tuto akci?
N. Hanzelková-50%, K. Holaň-100%

Měla by se akce opakovat?
T. Nešpor –ano, M. Schiller –ano

Jakou hodinu jsi navštívil?
S. Muchlová -bitva u Stalingradu, S. Pocedičová- Drogy

Jaká téma by tě zajímala pro příští rok?
K. Holaň- házená, N. Hanzelková- drogy

Studenecká laťka

Ve čtvrtek 17.12. 2015 proběhla na škole v Butovicích velmi populární soutěž ve skoku vysokém. V odpoledních hodinách v tělocvičně předvedli nejlepší skokanky a skokani ze všech základních škol nejen z našeho města, ale také z Bílovce. Celkem ZŠ Butovická hostila 60 sportovců, kteří se snažili zdolat svůj osobní rekord a vybojovat místo na stupních vítězů. Zvítězit mohli jen někteří, ale nutno říct, že všichni skákali s obrovským nasazením, podle čehož vypadaly i styly skokanu. U některých klasické nůžky, jiní se pokoušeli o flop, ale našli se i skokani, který tento technicky velmi náročný styl skoku vysokého zvládli na velmi vysoké technické úrovni. Za zmínku stojí i výkon Karla Holaně z naší školy, který překonal laťku ve výšce 135 cm. Závěr celé akce patřil vyhodnocení skokanů, společnému fotu a pozvánce na další ročník akce.

Největšího úspěchu dosáhl **Karel Holaň**, který se ve své kategorii umístil 2.

Dále naši školu reprezentovali: Radek David, Vojtech Matulík, Sabina Muchlová, Tereza Muchlová

Ivan Demo, RR

NOVOROČNÍ VYBÍJENÁ

V pondělí 11. ledna se v tělocvičně konala Novoroční vybíjená. Sešly se zde tři týmy: „Maminy“, „Železo“ a „OZO“. učitelka Svatošová a pan učitel Hradský nás přivítali a vysvětlili nám pravidla. Protože nás bylo málo, hráli jsme dvojkolo.

Maminy vs. OZO 12:4, 12:9.

OZO vs. Železo 12:2, 12:1

Maminy vs. Železo 12:2, 12:3

Vítězným týmem se nakonec, s celkovým počtem 4 vyhraných zápasů, stala skupina „Maminy“ ve složení: E. Dostálová, V. Kalus, M. Krupa, V. Pokorný, K. Korená a F. Grosman. Hlavní cenou, kterou byla Coca-Cola, jsme se na konec všichni občerstvili. Společná fotka byla závěrečnou tečkou krásného sportovního dne. Novoroční vybíjená nás hodně bavila. Doufám, že se tento turnaj bude opakovat i příští rok.

K. Korená, 6. třída

VÁNOČNÍ VÝZDOBA VE TŘÍDÁCH

Stejně jako loni i letos na II. stupni proběhla **soutěž o nejlépe vánočně vyzdobenou třídu.** Zatímco minule se bojovalo o volný den před Vánocemi a vyhrály všechny zúčastněné třídy, tentokrát se soutěžilo o dort a zvítězit mohla jenom jedna… Třídy měly být připravené už na Adventní jarmark (26.11.), a ta naše se do tvoření pustila asi 2 týdny předem. Zapojili se všichni – někteří přinesli světýlka a ozdůbky a rozvěšovali je po třídě, jiní zase vyráběli dekorace z papíru a dalšího materiálu. U ostatních to určitě vypadalo podobně. Když jsme procházeli chodbami, “nenápadně“ nakukovali dovnitř tříd a zjišťovali, jakou asi máme šanci na výhru.

Skončil jarmark a my jsme netrpělivě čekali na výsledky soutěže. A konečně, jednoho dne, se ze školního rozhlasu ozval hlas paní učitelky Svatošové. Všichni s napětím poslouchali. Paní učitelka nám řekla, že všechny třídy byly moc pěkné a snažily se, nicméně porota rozhodla takto: Na třetím místě se umístila 5. třída, druhé místo získala osmá třída a – chvilka napětí – vítězem se stává sedmá třída! Všichni kolem mě začali křičet: „Jó!!“ Měli jsme hroznou radost. Jupí! I naše paní učitelka se usmívala. Dort jsme dostali v pátek před prázdninami. Byl krásný – ve tvaru podkovy s marcipánovými růžičkami a byla v něm zapíchnutá prskající prskavka. Paní učitelka ho rozkrájela, rozdala nám ho a zůstalo i na všechny naše učitele. Soutěž byla super – navodili jsme si díky ní ve třídě krásnou vánoční atmosféru a nemuseli jsme se asi 2x ve VZ učit. Tak snad zase příští rok… Co říkáte, členové parlamentu?

Nikol Mihalíková, 7. tř

Básnická tvorba

Do této chvíle nám do redakce přišly moc pěkné básničky od Václava Robenka a od Kamily Štenclové, a protože se nám moc líbily, tak od nás dostali drobné dárečky.

Tak ani vy nezahálejte a pošlete nám do příštího čísla básničku na téma **Láska**.

Věříme, že vás to bude bavit a nebojte se do toho dát srdce, vždyť se není za co stydět.

Vojta.Demel, R.R

Zima v naší škole

Naše škola T.G.M sáňkujeme každý den.
*Každý nám to závidí, házím **vločky** na lidi.*
*Když se **sáňky** trochu zničí,*
schováme je do jehličí.
*Postavíme **sněhuláka**,*
***mráz** se dneska trochu fláká.*
*Dneska není žádný **sníh**,*
věří nám jen kominík.

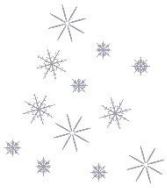

Kamila Štenclová 3.B

Škola má zimní radovánky

*Danek dělá otočku, já se dívám na **vločku**.*
Vločka je bílá a mamka je milá.
*Na zahradě je **sníh** a já se kloužu na **saních**.*
*Venku je **mráz**, já sním všechno naráz.*
Už běžím na školní hřiště, hurá na kluziště.
Na kluzišti je iglú, já umím spoustu fíglů.
V iglú je kost, Kamča vidí ledový most.
Na mostě je zima, to je teda prima.
***Sněhuláků** je devět a mě napadl medvěd.*
Medvěd ukončil básničku o největším měsíčku.

Václav Robenek 3.B

Zima

Zima už se zase vrací, stěhují se ptáci, savci.

Už se blíží radování, časy sněhu, lyžování.

Velký ***mráz*** a málo ***sněhu***, Nestojí to za koledu.

Kdyby trochu nasněžilo, krásně by se nám tu žilo.

Půjčili by, jsme si ***sáně***, a šli na sněžné pláně.

Uplácali by, jsme ***sněhuláka***, zašli na jednoho panáka.

Andělíčka do sněhu, Tohle není pro dědu.

Vloček pár sníst se musí, Nebo se nám zima zhnusí.

Vojta Demel, RR

STUDÉNECKÉ SPORTY

FOTBAL

Fotbal je kolektivní míčová hra, která je nejpopulárnějším kolektivním sportem na světě

Ve fotbale hrají dvě družstva po jedenácti hráčích na obdélníkovém, nejčastěji na travnatém hřišti. Jejich cílem je dosáhnout více branek než soupeř.

Branky je dosaženo tehdy, když míč přejde brankovou čáru mezi tyčemi branky celým objemem. Hraje se hlavně nohama, ale hráči mohou k hraní míčem používat libovolné části těla kromě rukou a paží.

Pouze brankář (tzn. jeden z hráčů, odlišený barvou dresu) může v blízkosti vlastní branky hrát i rukama a paží.

Doba hry: Utkání se hraje na dva *poločasy* o 45 minutách. Mezi oběma poločasy je 15minutová *přestávka*.

Nejbližší hřiště je ve Studénce za zimním stadionem.

Naši fotbalisté ze Studénky jsou na 5. místě tabulky.

Nejlepší hráči světa: 1-Lionel Messi

2-Cristiano Ronaldo

3-Neymar da Silva Santos Junior

Lukáš Vencl, RR

Žákovská tvorba

Moje maminka

Moje maminka se jmenuje Blanka Zajíčková, za svobodna Olbrechtová. Je ji 49let. Má ráda procházky do přírody. Její vlasy jsou jemně kudrnaté a světle hnědé. Má krásné modré oči a připomínají mi průzračnou vodu. Má oválný obličej. Nos a ústa má malé. Je štíhlé postavy. Ráda chodí v riflích a ve sportovním oblečení, ale na slavnostní příležitosti nosí sukni nebo šaty. Ráda ve volných chvílích čte, hraje se mnou pexeso a jezdí na kole do přírody. Maminka je pracovitá, ochotná, ráda pomáhá druhým lidem. K jídlu má ráda řízek

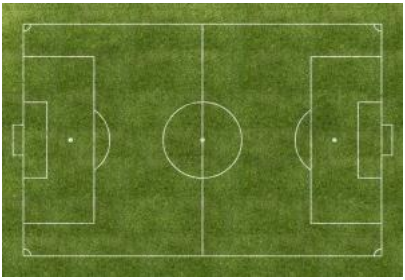

s bramborovou kaší nebo vepřo, knedlo, zelo. Líbí se jí všechny květiny, ale nejradši má růže. Ráda s ní trávím volné chvíle, protože je sní veliká sranda. Maminku mám moc a moc ráda.

Katka Zajíčková, 4. třída

Moje maminka

Moje maminka se jmenuje Lenka Stanovská za svobodna Lenka Paličková. Měří 163cm. Je jí 39let. Má ráda chov exotického ptactva. Maminka má hnědé oči a dlouhé vlasy, jsou hodně kudrnaté. Oči bych řekl hnědé jako čokoláda a řasy jako uhel černé a i docela dlouhé. Nos bych řekl, že má spíše širší, ale ne moc velký. Rty docela úzké a malé. Já bych řekl, že postavu má plnoštíhlou. Oblečení má ráda spíše podlouhlé a sportovní. Její největší záliba je práce na zahradě a pěstování ve skleníku. Na moji mamince mě zaujalo, že si umí udělat čas na svoje záliby. Adam Stanovský 4. třída

Mikuláš

Dne 4. prosince se 7 žáku převleklo za Mikuláše, čerty a anděly. Poté chodily po celé škole a hledali neposlušné děti. Některé jenom postrašili a některé, pokud nezazpívali, dali do pytle a odnesli. Deváťáci nejenom chodily po škole, ale zašli i do mateřské školy, kde byli přivítáni učitelkami. Děti už je moc rády neviděly. Hodně se jich dokonce rozbrečelo, když zjistily, že Mikuláš věděl o tom, že zlobily a museli jít přednést básničku. Ve škole už se děti zas tak nebály, jako v mateřské škole, ale i přesto se našlo pár jedinců, co se hodně bály a začali brečet. Nakonec si deváťáci odpoledne připravily

pro prvňáky různé hry, úkoly a nakonec ti největší zlobivci museli přísahat Mikulášovi, že už nebudou zlobit.

UČÍME SE PSÁT

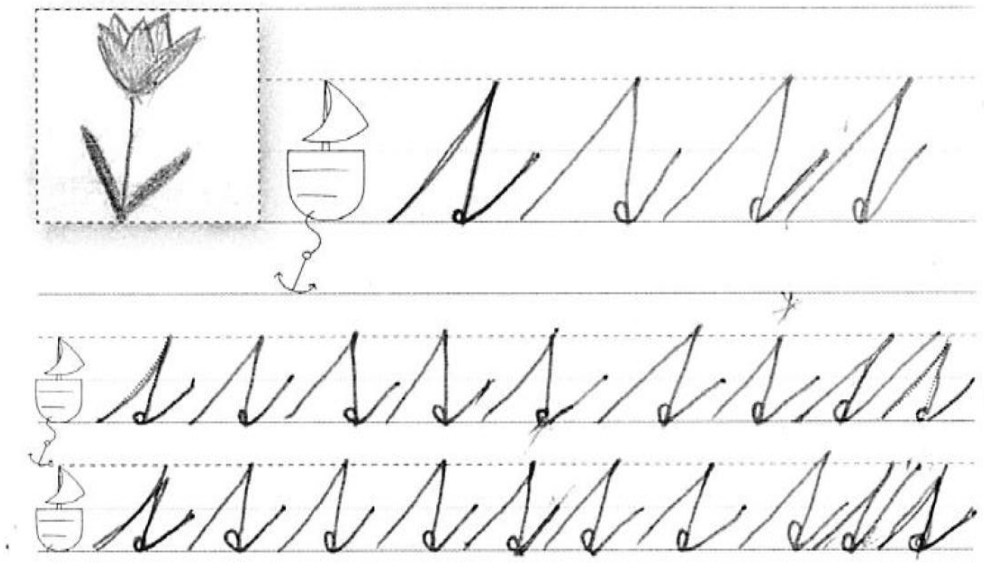

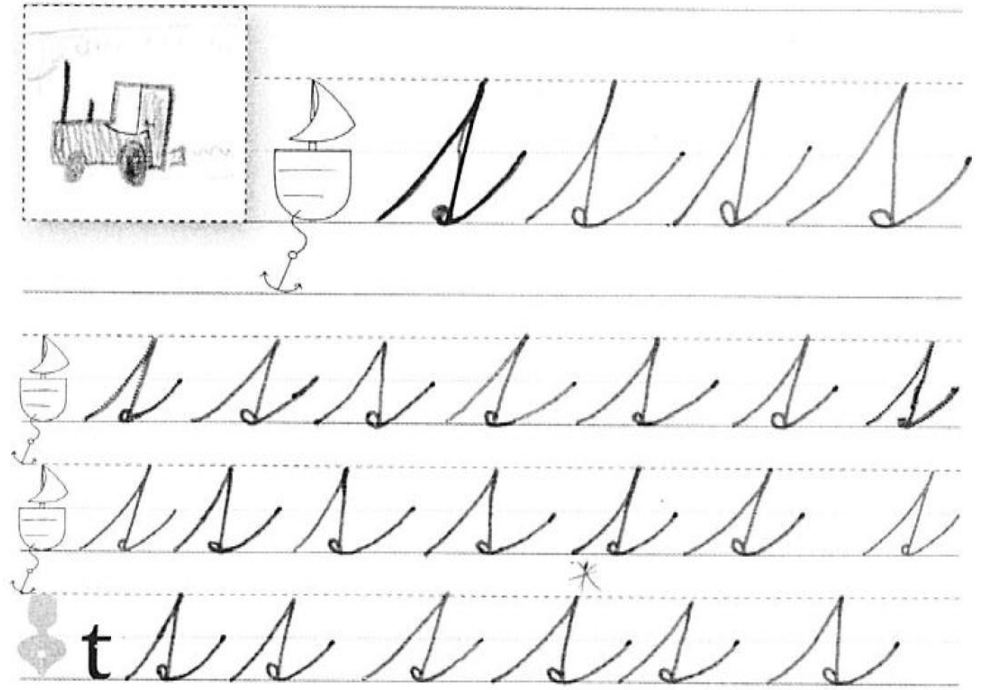

Reakce žáků na divadelní představení v anglickém jazyce

V prvním čísle časopisu jsme vás informovali o divadelních představení, kterých se zúčastnili děti prvního i druhého stupně. Můžete si přečíst, jak se jim představení odehrané celé v angličtině líbilo.

Představení se mi hodně líbilo. Rozuměla jsem 90% z toho, co herci říkali. Příští rok bych chtěla jet taky, protože si myslím, že mi to hodně pomůže v angličtině. Byla jsem ráda, že jsem zjistila, jak jsem v angličtině zdatná a kolik jsem jim toho rozuměla.

Klára Šajtarová, 8. Třída

Představení se mi líblo. Rozuměl jsem tak na 97%. Nelíbilo se mi, když hrála dlouho hudba a herci tam jen pobíhali. Líbilo se mi, že mluvilo plynule a nezádrhávali se. Slovíčka, které jsem nevědel, jsem si díky dobrému příběhu mohl odvodit.

Adam Hrstka, 8. Třída

Představení se mi líbilo, rozuměla jsem asi 75% z toho co říkali. Mluvili nahlas a srozumitelně. Šlo vidět, že jim všem jde angličtina. Příští rok bych určitě zase ráda jela, protože tomu rozumím a je to vtipné a zajímavé. Pamatuju si tam studentku, která tam hrála minimálně rok a je v herectví vážně dobrá.

Karolína Holubová, 8. Třída

Představení se mi líbilo, pomáhalo mi, když jsem se mohla dívat co hrajou. Bylo to o rodině, která se třikrát stěhovala do nové vily. Rozuměla jsem celkem hodně. Asi 60-70%. Něco jsem si odvodila z příběhu. Příští rok bych chtěla jet znovu, protože aspoň vidím jak se mluví v anglických rodinách.

Andrea Hanzelková, 8. Třída

1. **Uveď 3 přídavná jména, kterými bys zhodnotil představení:**

Naučné, zajímavé, vtipné

2. **Uveď v procentech kolik jsi rozuměl:**

95%

3. **Překvapilo tě něco?**

Nic mě nepřekvapilo.

4. **Co zvlášť bys na představení ocenil?**

Ocenil bych ty herce, protože to zahrál tak vtipně a šlo jim opravdu rozumět skoro vše.

5. **Co bys vzkázal studentům-hercům?**

Dobrá práce, příště až budete zase hrát, určitě přijdu.

6. **Chtěl bys zase příští rok navštívit další anglické divadelní představení?**

Ano, bylo to jedno z nejlepších divadel, co jsem kdy viděl.

Adventní jarmark

Dne 26. 11. se na naší škole uskutečnil Adventní jarmark.

Účastníci této akce se mohli zúčastnit různých dílniček, kde si mohli vytvořit různé dárečky nebo jen tak pro radost si něco vytvořit.

Také mohli zhlédnout rozsvícení vánočního stromu a zazpívat si různé vánoční koledy. Na Adventním jarmarku jste si mohli také zakoupit nějaké výrobky jako adventní věnce, vykrajovátka, papírové betlémy a svíčky z přírodního palmového vosku.

Adéla Salichová, RR

PÍSMENA NÁS ISPIRUJÍ

Vánoční diskotéka

Dne 21. 12. 2015 se všichni žáci školy vydali do Dělnického domu pobavit se na Vánoční diskotéku, kde jsme příjemně strávili celé dopoledne. Po příchodu si každý z nás našel místečko na židli, kde jsme si odložili věci. Písničky nám pouštěl DJ Paul Doctor. Kromě připravených písniček nám pouštěl také písničky na přání, které jsme mohli někomu věnovat. Nechyběly ani pomalé písničky na ploužák. Během dopoledne proběhla také soutěž, které se zúčastnily různé páry z naší školy. Nejlepší tanečníci byli po vyhlášení výsledků odměněni malou drobností. Poděkování patří panu učiteli Hradskému za to, že s některými žáky ze 6. třídy připravil drobné občerstvení a pití. Všichni jsme si Vánoční diskotéku užili a příjemně se naladili na Vánoční prázdniny.

Ivona Musílková

Netradiční sporty - DISCGOLF

Discgolf je jeden z nejrozšířenějších sportů s létajícím diskem. Vznikl v 70. letech v USA. Cílem hry je také jak v golfu dokončit jamku s nejmenším počtem úderů (hodů).

PRINCIP HRY

Disk se hází z určitého výhoziště na cíle, tedy jamku. Jamku tvoří ocelový koš (postačí strom nebo pařez). Průměrná vzdálenost jamky bývá 100-200 m, dá se dosáhnou 3 případně 2 hody. Na každý hod si hráč vybere talíř, který musí hodit. Talířů je několik druhů, liší se délkou a směrem letu. Hřiště je uděláno tak, aby se potýkalo s přírodními podmínkami (stromy, keře, vodní plochy). Hráči se potýkají s přírodními podmínkami, aby ukázali jejich schopnosti na krátké a dlouhé hody. Vítězem se stává ten kdo má nejmenší počet hodů do jamek (většinou to je 9,12 nebo 18 hodů).

Na rozdíl od normálního golfu nepotřebujeme žádné drahé nářadí. Pro začátek si vystačíme s jedním diskem (stojí zhruba okolo 250 korun). Ve světě už existuje tisíce golfových hřišť (nejvíce v USA - 3000 hřišť).

Oliver Ribánsky, RR

Něco z výuky

(ICT – 6. roč.)

Žralok bílý

Co dodat k této mediální hvězdě? I podle seriózních statistik ISAF (International Shark Attack File) je to žralok, který má na svědomí jednoznačně nejvíc útoků na člověka. Je to o to více na pováženou, když si uvědomíme, že je to žralok velmi vzácný a žije spíše v chladné vodě a tropickým teplým mořím, které navštěvuje nejvíc lidí se vyhýbá. Je to jediný druh, kterého si osobně nepřeji potkat při potápění ve volné vodě. Vyskytuje se hlavně ve vých. Pacifiku od Oregonu po Chile, kolem nejjižnějšího cípu Afriky a podél jižního pobřeží Austrálie, kde zasahuje až do Tasmánie a na Nový **mapa**

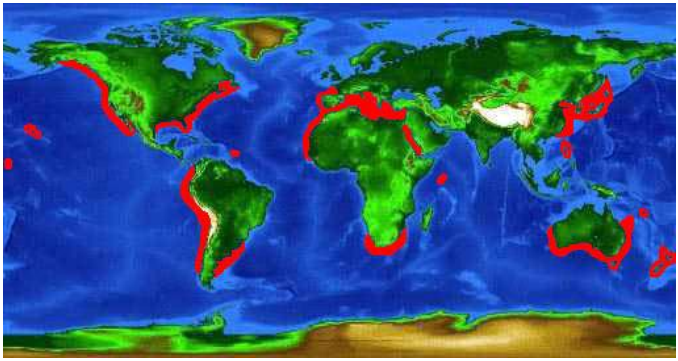

výskytu:

Zéland. Pravidelně bývá pozorován i ve Středozemním moři, kam se dostává, když pronásleduje hejna tuňáků. Ve Středozemí bývá obvykle pozorován podél západní Itálie, kolem Sicílie, na Maltě a rovněž v Kvarnerském průplavu u chorvatské Istrie! Nicméně

poslední nehoda s tímto žralokem ve Středozemí se odehrála v únoru r. 1989, kdy byl u Piombina v Toskánsku během ponoru usrmcen profesionální potápěč LucianoCostanzo. Je zajímavé, že ten samý rok v červnu byl rovněž v
Toskánsku kousnut do stehna surfař Ezio Bocedi, ale v případě Costanza měl žralok 5m a případě Bocediho 3m. Jedná se tedy o 2 různé bílé žraloky! Jste potápěči a chcete jej vidět? Pravděpodobně nejlevnější je to v Jižní Africe v městečku Gaansbai, samozřejmě budete v kleci a pravděpodobnost že ho uvidíte je poměrně velká.

max. délka: 7 m
max. hmotnost: 3400 kg
potrava: ryby, kytovci, ploutvonožci

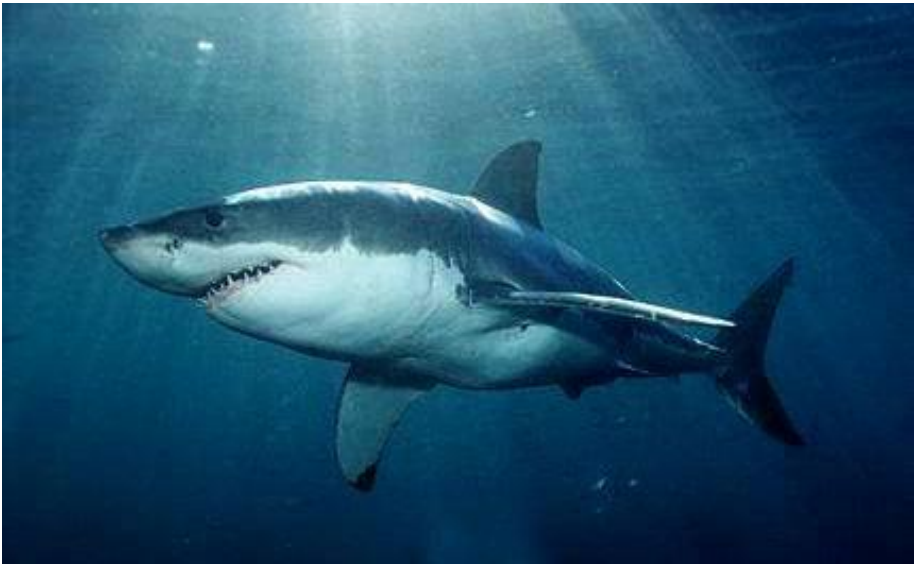

Žralok bílý:

Přežití - Oheň

V extrémních podmínkách zápasu o přežití se musíte naučit připravit oheň z přírodních materiálu, které najdete kolem sebe. Nespoléhejte se na zápalky, nebo jiné průmyslové pomůcky k rozdělání ohně.

Oheň je v extrémních podmínkách přežití důležitý fyzicky i psychicky.

Oheň je velká morální vzpruha, poskytuje vám teplo, můžete si u něj us ušit oděv, převařit vodu a uvařit jídlo, může být využit i jako prostředek signalizace. Proto je pro vás životně důležité umět ho připravit, rozdělat a udržet.

Abyste úspěšně rozdělali oheň, budete potřebovat: trpělivost, troud, podpalový materiál a palivo.

Troud je materiál, který se snadno vznítí. Většinou jde o jemné, velmi suché vláknité materiály. Např. sláma, vata, vystýlka ptačích hnízd, piliny.

Podpalové materiály se přidávají, až na vznícený troud. Přidává se z toho důvodu, aby se nám oheň rozhořel. Např. suché větvičky, šišky a jehličí.

Palivo je většinou dřevo, které přidáváme na vznícený oheň, aby nám hořel, udržujeme ho. Pokud k dispozici nemáme dřevo lze použít suchou trávu, suché kaktusy, nebo rašelinu a usušený zvířecí trus.

Oheň lze rozdělat mnohými způsoby nejpohodlněji se to dělá omocí

křesadla, dále také pomocí akumulátoru, nebo optické čočky, ale nejosvědčenější způsob je **třením dřev o sebe.**

Druhy ohňů:

Hlídkový oheň- slouží jako oheň na ohřátí, když má člověk hlídku.

Pagoda- Tento oheň vydrží hořet déle a může být použit jako celovečerní proti predátorům.

Hranice - Používá se především k vaření a pro signalizaci.

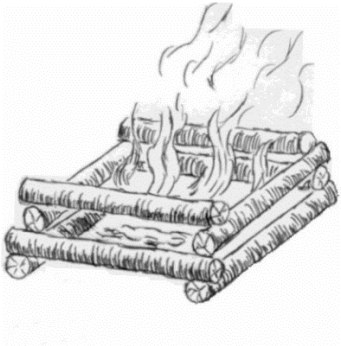

Vojta Demel, RR

Víte, že.. ?

Víte, že studie potvrdili, že jezení čokolády zlepšuje matematické dovednosti?

Víte, že jídlo v letadle nám obvykle nechutná, kvůli tomu, že létání sníží chuť jíst v průměru o 20%?

Víte, že 2520 je nejmenší číslo, které lze vydělit beze zbytku všemi čísly od jedné do desíti?

Víte, že 70% lidí má tendenci dívat se dolů na svůj mobilní telefon, jen aby se vyhnuli kontaktu s někým, kdo jde okolo?

Víte, že je nemožné zabít se zadržením dechu?

Víte, že vědci zjistili, že když si budete popovídat dívat sami se sebou, budete chytřejší?

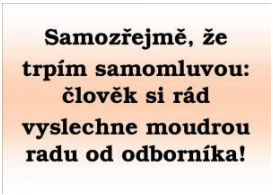

Víte, že bublinková folie měla původně sloužit jako tapeta do místnosti?

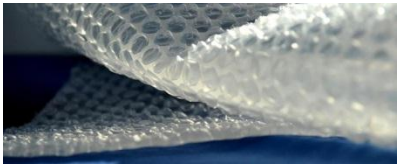

Lukáš Kempný, RR

VYŠKRTÁVAČKA

„JÉ, TO JE KRÁSNÝ OBRÁZEK, ŠKODA, ŽE JSI HO NAKRESLIL…(TAJENKA).“

M	B	F	Í	G	J	H	Z	C
N	D	L	H	F	M	G	Y	D
O	G	C	J	D	U	F	N	F
Y	P	Z	A	C	N	S	M	Y
T	H	Y	M	E	L	D	J	G
J	K	N	O	Z	Y	C	H	U

VYŠKRTEJ TATO PÍSMENA: C, D, F, G, H, J, M, N, Y, Z –

ZBÝVAJÍCÍ PÍSMENA TVOŘÍ TAJENKU.

TAJENKA……